

消防施設・ 機械器具の一斉点検を実施！

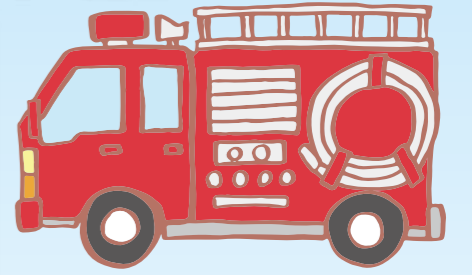

御杖村消防団では毎年村内の防火水槽や自然水利箇所の点検と、普段使用している消防自動車や機械器具の点検を行っております。

今年も5月21日(日)に一斉点検を実施しました。このことにより、火災や災害が発生したとき、全団員が速やかに消火活動を行うことができます。

村民のみなさんにおかれましては、防火水槽などの周辺に物を置かないよう、ご協力をお願い致します。また、お近くの消防施設に何かありましたら、御杖村役場総務課までお知らせ下さい。



地域おこし協力隊を紹介します。

御杖村の観光を盛り上げるべく、現在は道の駅で働いています。みつえ温泉「姫石の湯」、農産物直売所「街道市場みつえ」、観光案内所と、道の駅にはたくさんの施設があるので、今はどんな業務かを知りながら、これからどうより良くしていけばいいかなどを考えています。

事務所の中での仕事も多いですが、直売所や温泉フロント、観光案内所で働いていることもありますので、皆さんとお話しできれば嬉しいです。

御杖村についてまだまだ知らないことが多いので、教えてもらいたいです。特に今は直売所に出ている野菜や山野草を覚えたいのでよろしくをお願いします。



名前：小松 さくら
居住地：土屋原
前居住地：大阪府大阪市
年齢：26歳
活動内容：観光振興



MITTSUE 7 Magazine 7 vol.343

発行 奈良県宇陀郡御杖村 総務課広報係
編集 0745-95-2001
URL: <http://www.vill.mitsuena.nara.jp>

人のうごき (9月1日現在) 人口 1,720(-9) 男 802(-5) 女 918(-4)
世帯数 841(-2)
※()は5月との比較

～心やすらぐ 住みよしの郷～

みつえ 7

平成29年7月1日 発行



つえみちゃん

広報

三峰山白つつじと新緑観賞登山 開催



御杖村観光協会主催の「三峰山白つつじと新緑観賞登山」が5月21日(日)・28日(日)に開催されました。

両日とも晴天に恵まれた観賞登山には、県内外から多くの参加者が集まり、三峰山登山ガイド案内のもと、白つつじの花や爽やかな初夏の緑を楽しんでいました。



もくじ

白つつじ観賞登山ツアー 1 / 議会だより 2~3 / お知らせ 4~5 / 保健福祉課より 6 / お知らせ 7~13 / みつえニュース 14

議会だより 第83号

6月定例会が開催される

定例会が6月8日から20日までの13日間の会期で開かれまして。専決処分、条例の一部改正、補正予算案、人事案件等16件が審議され、承認、可決、同意されました。一般質問は、2議員から出され、農業施策や防災対策について村の姿勢を問いました。

【承認(専決補正予算)】

○平成28年度御杖村介護保険特別会計補正予算(第4号)

◆補正内容

介護保険制度システム改修事業の繰越措置
・繰越額 213万9千円
・専決日 平成29年3月31日

【可決(条例)】

○職員の子供休業等に関する条例の一部を改正する条例

◆制定内容

今まで運用で認められていた、育児休業の延長ができる特別の事情である、待機児童状態を条例に加えることにより、育児休業の取得推進を図る見直しを

行う。

○御杖村消防団員等公務災害補償条例の一部を改正する条例

◆制定内容

昨年の人事院勧告において、扶養手当の見直しが行われたことにより、補償基礎額の扶養加算額及び加算対象区分について改正を行う。

【可決(補正予算)】

○平成29年度御杖村一般会計補正予算(第2号)

◆補正内容

・人事異動に伴う人件費、宇陀地域コミュニティバス運行負担金、防災情報システム屋外拡声器の機器変更、障害者自立支援

活動報告

- 5月
 - 1日 新任議員研修会・議員懇談会
 - 9日 5月臨時議会
- 11~12日 正副議長就任挨拶回り(関係各所)
- 14日 伊勢本街道観光マラソン
- 15日 正副議長打合せ
- 16日 宇陀地域公共交通活性化協議会(宇陀市)
- 18日 議会広報委員会
- 19日 郡・三村正副議長会総会(名張市)
- 22日 議会運営委員会・全員協議会
- 23日 宇陀商工会総代会・意見交換会(宇陀市)
- 26日 県町村議会議長会役員会(橿原市)
- 29日 正副議長打合せ
- 30日 木津川上流砂防促進協議会(名張市)
- 31日 全国町村議会議長・副議長研修会(東京都)
- 6月
 - 1日 郡正副議長会 国会議員表敬訪問(東京都)
 - 5日 正副議長打合せ
 - 8日 6月定例会 開会 議会運営委員会
 - 12日 正副議長打合せ
 - 13日 全員協議会
 - 14日 ふるさと交流公社役員会
 - 15日 例月監査 村老連 ゲートボール大会
 - 16日 議会広報委員会
 - 19日 正副議長打合せ 原水爆禁止国民平和大行進一団来庁
 - 20日 6月定例会 閉会



が確定したことから、村長より計算書をもって報告。

・翌年度繰越額 213万9千円

郡正副議長会で

国会議員表敬訪問を行う。

去る、6月1日曾爾御杖両村の、正副議長会(御杖村盛岡議長・曾爾村正副議長)で田野瀬衆議院議員・堀井参議院議員・佐藤参議院議員を表敬訪問しました。それぞれの国会議員には地域創生への支援や、道路基盤整備、その他両村が抱えている諸問題に対する支援のお願いと情報交換を行いました。



全員協議会

【全議員】

(5月22日) 村よりの諸報告、構成する組合議会(東宇陀環境衛生組合・桜井宇陀広域連合)の会議報告が議会より行われた後、行政上の諸課題について村当局と話し合いが行われました。その後、議員のみで今後の議会活動について協議を行いました。

(6月13日) 村からの諸報告、議会より陳情計画、議会会議規則の見直し、全員協議会の活動充実等についての報告と協議が行われました。その後、議員のみで会議規則の見直しに向けた研修を行いました。

一般質問 6月20日

木村 忠雄議員

●質問事項

農地環境整備事業について

●質問(要旨)

農業の効率化と生産性の向上、高品質高級な作物の生産拡大に向けて、その基盤となる耕地の再整備に取り組みが必要があると思うが、村長はどのように考えているのか。

●答弁(要旨)

農地環境整備事業につきましては、放棄地解消等の基盤整備を図ることにより、中山間地域の振興や活性化を目指したものです。本村では、平成21から25年度に区画整理3.6ha、用排水施設・農道、暗渠、獣害防止柵

古川 芳明議員

●質問事項

自然災害時における避難場所及び避難経路について

●質問(要旨)

住民の高齢化に伴い、自主避難が困難な家族が多くなる。防災訓練(避難誘導・情報伝達)の実施はどうなっているか。また、避難勧告・避難命令のタイミングはどうなっているのか。

●答弁(要旨)

生命財産の保護及び被害軽減を目的とし、関係法と条例に基づき、御杖村地域防災計画を策定しています。この計画では、予防・復旧復興

等を、県営で実施されました。

農業振興地域整備計画書により、山地を除く567haを農業振興地域に指定しておりますが、宅地や山林も含まれることから、事業対象の農用地は約160haとなります。この内整備済は128ha、未整備28.5haで、内訳は、神末整備済89ha、未整備8ha、菅野17ha、土屋原15ha、7.5ha、桃保8ha、10haとなっております。農用地の面積は、獣害防止柵整備対象農地が編入されたことにより、増加しています。

昨年の転作確認によると、整備済水田においても村全体で10ha以上の水田が労働力不足により不作付農地となっております。今後も人口減少、農業経営者も減少することが予想される中、農地有効活用に向け、所有者と耕作者の意見・事業効果を検討し結論を出していきたいと考えます。

医療給付費の追加発生に伴う増額。
・補正額 1868万6千円
・総額 23億575万2千円

【同意(人事)】

○御杖村農業委員会委員の任命について同意(9件)

農業委員会は、地域からの推薦または公募のうえ、村長が議会の同意を得て任命することとなった。新体制での任期は平成29年7月20日から。(敬称略)

徳田輝彦・大澤洋道・鈴木祥弘・山中玄之・森本敏生・黒川剛司・谷村浅明・北岡すみ子・釜谷泰成
○御杖村教育委員会の委員任命について同意
教育委員1名の方が7月11日に任期満了となることから、新たに任命を行うこととなった。(敬称略)

平田 明利

【報告】

○平成28年度御杖村一般会計繰越明許費繰越計算書

平成29年度へ繰り越す予算額が確定したことから、村長より計算書をもって報告。

・翌年度繰越額 9370万1千円

○平成28年度御杖村介護保険特別会計繰越明許費繰越計算書

平成29年度へ繰り越す予算額

に、村・国県の関係機関が処理すべきことを定め、これにより各機関は、細部の活動計画を策定し、その推進に努めています。

避難勧告命令については、ガイドラインに基づき、適時的確な発令を基本に、村民がとるべき行動がわかるよう放送伝達しています。避難所は災害に応じた選定をし、原則職員が開設誘導は組織関係者の協力により行っています。

自力避難の困難な方が多いことも認識しており、村が持つ情報を集約して避難行動要支援者名簿を作成し、地域の実情に応じた避難支援に努めたいと考えます。

関係団体の協力のもと防災訓練実施を検討し、個別訓練には支援を行います。また、土砂災害基礎調査結果について、大字説明会を8月から9月に開催し、土砂災害に対する住民の防災意識向上に取り組んでいきます。



御杖村職員採用試験を実施します。



この試験は、平成30年度の御杖村職員採用候補者を決定するため行います。

- 募集職種、採用人数
一般事務職…3名程度
- 受付期間
8月1日(火)～8月18日(金)
(土・日・祝日を除く9時～17時まで。郵送の場合は8月18日(金)17時必着。)
- 受験資格
昭和63年4月2日から平成12年4月1日までに生まれた人で、高等学校卒業(平成30年3月卒業見込の方を含む)の人(欠格事項有り)。
- 日時
一次試験 9月17日(日)
- 場所
御杖村開発センター 大ホール
- 試験方法
教養試験、適性検査
- 申込用紙入手方法
役場総務課に直接請求するか御杖村役場ホームページよりダウンロードしてください。
- 受験申込方法
申込用紙に必要事項を記入し、添付書類を確認の上、直接または郵送により提出ください。

問 御杖村役場 総務課 ☎0745(95)2001

てんいち先生

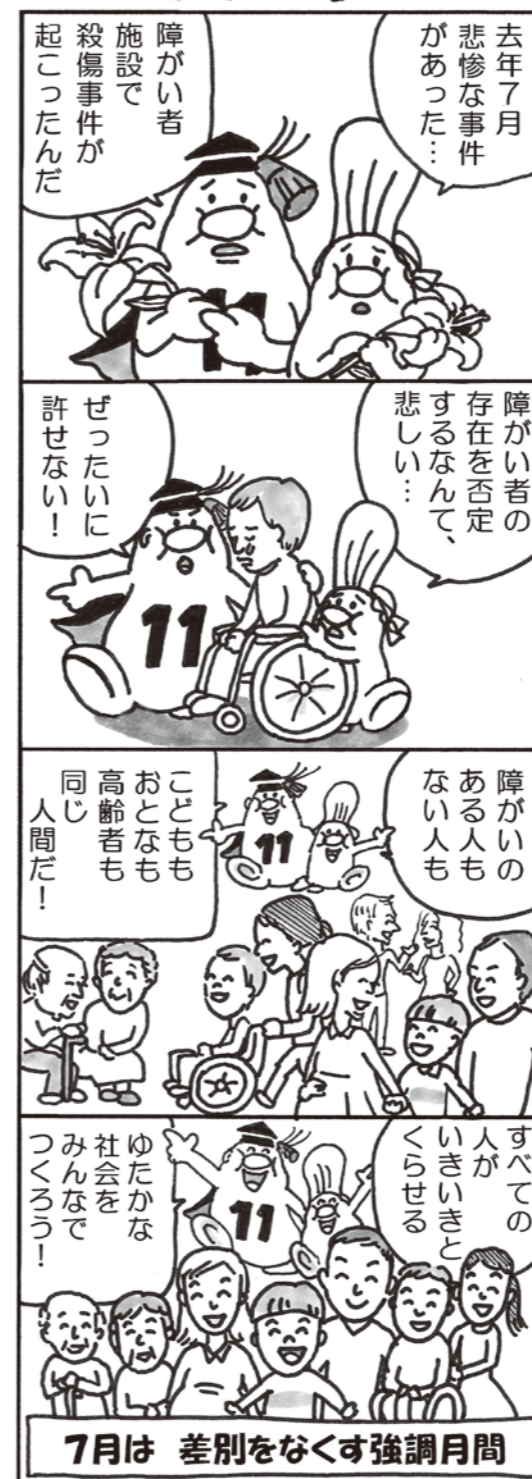

後期高齢者医療制度の被保険者証が更新されます。

平成29年8月1日からご使用いただき、新しい被保険者証を7月中旬から『簡易書留』にて発送致します。新しい被保険者証は、右上にある有効期限が「平成30年7月31日」となっています。

平成29年8月1日以降に医療機関等にかかるときは、必ず新しい被保険者証をご提示ください。なお、有効期限の切れた被保険者証は、役場窓口へご返却いただくか、ハサミを入れるなどして処分してください。

また、臓器提供の意思表示をされる方につきましては、被保険者証の裏面にごさいます意思表示欄にご記入いただき、その上から保護シールをお貼りください。

(お問い合わせ)

御杖村役場 住民生活課 または
奈良県後期高齢者医療広域連合
☎0744(29)8430

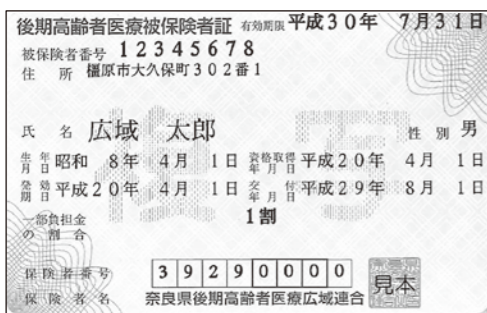

国民年金保険料免除等の申請について

国民年金は、所得が少ないときや失業等により経済的に保険料を納めることが難しい場合、保険料の免除を申請することができます。免除の申請が遅れると、申請日前に生じた不慮の事故や病気による障害について障害年金を受け取ることができない場合がありますのでご注意ください。



【平成29年度分の申請】

今年度分の免除申請は平成29年7月1日から受付を開始します。希望される方は役場国民年金窓口で申請してください。

【過年度分の申請】

申請時点から2年1カ月前まで遡って免除申請ができます。平成27年度・28年度分もあわせて申請ができますので、お早めに手続きしてください。

【申請に必要なもの】

- 印鑑
- 年金手帳
- 失業を理由とする場合は離職票または雇用保険受給資格者証
- 学生の場合は学生証または在学証明書

【お問い合わせ】

役場 住民生活課 国民年金係【内線113】
または 桜井年金事務所
☎0744(42)0033



御杖村老人クラブ連合会では、本会独自の事業として5月18日(木)に村内に落ちているカン・ビン・ゴミ拾いを行いました。

また、9月21日(木)に「全国一斉社会奉仕の日」として活動を行う予定です。村民の皆様のご理解とご協力を賜り、本会会員の皆様のご参加をお願い致します。



自分たちの手で いつまでも美しく村づくり

「御杖村一斉」社会奉仕の日

全国老人クラブ連合会は、老人週間を契機に全国一律「社会奉仕の日」を設定し、社会奉仕活動を行っています。

御杖村老人クラブ連合会では、本会独自の事業として5月18日(木)に村内に落ちているカン・ビン・ゴミ拾いを行いました。

【7月の予定】 保健福祉課 0745(95)2828
社会福祉協議会 0745(95)2522

保健・福祉センター情報【7月】											保健、福祉、介護、子育てのコーナー		
Sun日	Mon	月	Tue	火	Wed	水	Thu	木	Fri	金	Sat土		
												7/1	
2	3 編み物教室		4 元気にしとる会 (上郷・中野)		5 カラオケ教室 いきいき百歳体操 (西町)		6 ふれあい喫茶 (午前のみ)		7 筋力アップ教室			8	
9	10 元気にしとる会 (神末中村) (峯・水口・畑井)		11		12 いきいき百歳体操 (西町)		13 ふれあい喫茶 (午前のみ)		14 筋力アップ教室			15 元気にしとる会 (土屋原中村)	
16	17 海の日 元気にしとる会 (敷津)		18 元気にしとる会 (大野)(東町)		19 総合健診 元気にしとる会 (西町)(堂前)		20 総合健診 みつえっ子広場		21 総合健診			22 総合健診	
23	24 元気にしとる会 (菅野)		25		26 いきいき百歳体操 (西町)		27 ふれあい喫茶 (午前のみ)		28 筋力アップ教室			29	
30	31												

みつえっ子広場

- 日時:7月20日(木) 水遊び、プールを楽しもう
 - 時間:10:00~11:00
 - 場所:御杖保育所内 子育て支援室
 - 持ち物:飲み物(お茶等)、タオル、着替え、オムツ、その他必要と思われるもの。※昼食をお持ちいただいて、ゆっくり過ごしていただいても結構です。
 - ◎毎週月・木・金の9:30~15:00は支援室、園庭を開放しています。お気軽にご利用下さい。
 - ◎一時預かり保育も実施しています。
- 詳しいことは、保育所にお問い合わせください。

問 御杖保育所 ☎0745(95)3138

児童手当の現況届の提出について

児童手当の現況届の提出は、お済ですか？
提出期限は6月末としていますが、うっかり忘れていたという方は、保健福祉課へ早めのご提出をお願いします。

※提出がない場合、手当支払いの一時差し止めになることがありますので、ご注意ください。

問 保健福祉課 ☎0745(95)2828

健康コラム(あなたの血管年齢は?)

血管は加齢によって老化しますが、現代は若い世代でも食事の欧米化、運動不足などにより老化のスピードが速くなり、血管年齢が10歳も20歳も実年齢より高い人が増えています。血管の動きは全身に血液を流し、酸素と栄養を巡らせることですが、老化すると血管が硬くなり血流が悪くなります。それは肌や髪のトラブル、肩こりや腰痛、冷えなどの体の不調に現れますが、それだけではなく脳卒中や心筋梗塞など命に関わる病気を引き起こします。血管の老化の予防には①バランスのとれた食事(野菜・青魚・大豆製品等)②減塩(塩分を減らす・塩分を追い出す)③適度な運動(ウォーキング等の有酸素運動・ストレッチ)④禁煙などが効果的です。※詳細は各家に配布されている「元気づくりハンドブック」をご覧ください。また7月は健康みつえ21計画強化月間です。御杖村民に多い高血圧・糖尿病・脳卒中の予防に努めましょう。

7月19日~22日の総合健診では血管年齢の測定も実施します。健診を受ける人も受けない人も会場に来て血管年齢を確かめてください。

問 保健福祉課 ☎0745(95)2828

筋力アップ教室

☆申込不要・参加無料☆

- 日時:7月7日・14日・28日(各金曜日)
- ゆつたりコース 13:10~14:50
- しっかりコース 14:50~16:20

■講師:運動指導士、他
■場所:保健センター ■持ち物:お茶

問 保健福祉課 ☎0745(95)2828

平成29年度

第12回御杖村老人クラブ連合会 グラウンドゴルフ交流会

6月1日(木)御杖村民グラウンドにおいて第12回御杖村老人クラブ連合会グラウンドゴルフ交流会が開催されました。

夏日を思わせる日差しの中、50名の参加者がプレーを楽しみました。皆さん、和気あいあいと教え合いながら、ホールインワンすると全員でガッツポーズをしているところが印象的でした。

御杖村老人クラブでも健康維持・増進のためにグラウンドゴルフの活動に取り組んでいます。

興味のある方は一度お問い合わせ下さい。



男性の部

女性の部

優勝	田中 直貞	鈴木 スヅエ
準優勝	岡田 朗	森本 明子
三位	川合 茂男	菊山 奈良子

問 御杖村老人クラブ事務局(御杖村社会福祉協議会)
☎0745(95)2522

日本赤十字社御杖村分区 募金(会費)へのご協力の御礼について

この度、5月の「日本赤十字社協力会員増強月間」に、常会長のご協力のもとお願いしておりました、日本赤十字社募金(会費)について、村民の皆様から**318,100円**をお寄せいただきました。

また、本年も御杖小学校の児童会が代表して御杖村社会福祉協議会を訪れ、「私たちのお小遣いの一部を募金しました。苦しんでいる人々に役立てて下さい!」と、**5,105円**をお寄せいただきました。

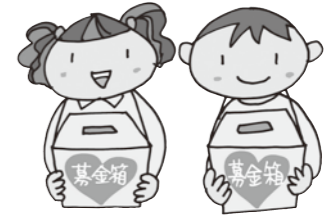

紙面をもって、併せて御礼申し上げます。
お寄せいただきました募金(会費)については、災害等における救助活動や救援物資の配布、血液事業等の様々な活動資金として使われます。皆様方の温かい善意に感謝申し上げます。



教育委員に平田明利氏を任命

6月定例村議会において、任期満了により勇退されます青海久子教育委員の後任人事として、菅野在住の平田明利氏の教育委員任命が同意されました。なお、任期は平成29年7月12日から平成33年7月11日までとなります。



御杖小学校・中学校 プール監視員の募集について

募集期間：7月3日(月)～7月7日(金)まで
就労期間：夏休み期間中15日間程度
就労時間：12時～17時まで
募集条件：高校生以上(小学校・中学校 各1名)



申問 教育委員会 ☎0745(95)2004

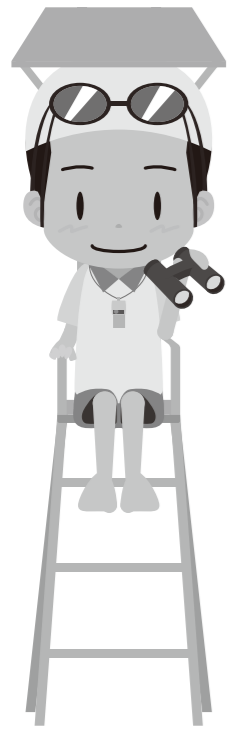

看護職ミニ就職相談会

地域密着

奈良(中・南・東和地区)ではたらこう!

就職・再就職・
転職活動に役立つ情報を
お届けします。



日時：平成29年7月28日(金) 12時30分～16時
場所：奈良県看護研修センター 3階大研修室
奈良県橿原市四条町2800-8
近鉄八木西口駅・JR畝傍駅徒歩15分
内容：交流カフェ(お茶を飲みながら不安や悩みを話し合います)
求人施設紹介・ミニ就職相談会
採血の技術再確認
参加費：無料 **駐車場**：有料
その他：7月20日までの申込者に粗品進呈
当日参加も歓迎
求人施設等についてはホームページまたは問合せ
申込・問合せ：(公社)奈良県看護協会
奈良県ナースセンター
☎0744(25)4031(平日8時30分～17時)

スポーツ振興くじ(toto)助成事業

桜井宇陀サッカー教室 開催について(宇陀会場)

- 日時：7月15日(土)13時30分から15時30分まで
- 場所：宇陀市大字陀心の森総合福祉公園(宇陀市大字陀拾生)
※雨天の場合は、大字陀ふれあい交流ドーム
- 参加対象者：圏域内(桜井市・宇陀市・曾爾村・御杖村)に住所を有する4歳～中学生まで(サッカー未経験者や性別は問いません)
- 参加費：無料
- 申込方法：参加申込書及び参加承諾書(ホームページからダウンロード可)をFAX・郵送または持参してください。
- 締切：7月11日(火)必着(先着100名)
- 問合せ先：〒633-0112 桜井市大字初瀬1626-1
桜井宇陀広域連合サッカー教室係
☎0744(47)7077 FAX0744(47)7078
HP/ http://www.sakurai-uda.or.jp

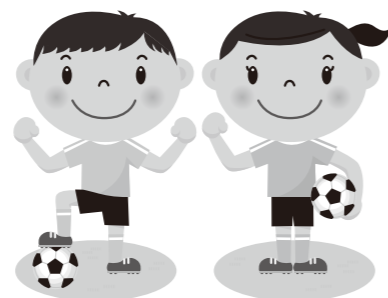

お知らせ

お知らせ

温泉カレンダー 7月

日	男湯	女湯	姫石の湯
1(土)	木風呂	石風呂	
2(日)	石風呂	木風呂	
3(月)	木風呂	石風呂	
4(火)	定休日		
5(水)	木風呂	石風呂	
6(木)	石風呂	木風呂	◎【姫石の湯バス】
7(金)	木風呂	石風呂	☆
8(土)	石風呂	木風呂	
9(日)	木風呂	石風呂	
10(月)	石風呂	木風呂	
11(火)	定休日		
12(水)	石風呂	木風呂	
13(木)	木風呂	石風呂	◎【姫石の湯バス】
14(金)	石風呂	木風呂	☆
15(土)	木風呂	石風呂	
16(日)	石風呂	木風呂	
17(月)	木風呂	石風呂	
18(火)	定休日		
19(水)	木風呂	石風呂	
20(木)	石風呂	木風呂	◎【姫石の湯バス】
21(金)	木風呂	石風呂	☆
22(土)	石風呂	木風呂	誕生祭
23(日)	木風呂	石風呂	誕生祭
24(月)	石風呂	木風呂	
25(火)	定休日		
26(水)	石風呂	木風呂	「風呂の日」
27(木)	木風呂	石風呂	◎【姫石の湯バス】
28(金)	石風呂	木風呂	☆
29(土)	木風呂	石風呂	
30(日)	石風呂	木風呂	
31(月)	木風呂	石風呂	

◎…シルバー割引デー ☆…お子様無料入浴デー

ひめしゆ 姫石の湯

営業時間:11:00~20:00(19:30受付終了)
☎0745(95)2641



七夕ユニーク 短冊募集

7月1(土)から7日(金)まで、「七夕ユニーク短冊」を展示します。

専用の応募用紙に「願い事」を記入していただき、応募箱にお入れください。抽選で10名様にステキな賞品をプレゼント!!

多数のご応募をお待ちしております。

道の駅「誕生祭」のご案内

7月22日(土)、23日(日)の2日間、「誕生祭」を開催いたします。

1日目は、「姫石の湯」にて、「姫石くじ」(入浴された方のみ)と、「姫石寄席」を行います。

2日目は、「流しそうめん」と村の特産品などが当たる『ガラガラ抽選会』(挑戦には条件があります)を行います。

みなさまのお越しをお待ちしております。

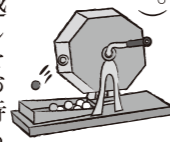

★毎月26日は「風呂の日」

【特典その1】ポイントカード 2倍押印!

【特典その2】姫石の湯タオルをプレゼント!! ※大人料金の方のみ

皆様のお越しをお待ちしております。

※土日祝日に関係なく、毎月26日に実施いたします。26日が定休日にあたる場合、その月は実施いたしません。

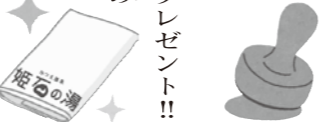

入浴ギフト券 販売のご案内

お得なギフト券を販売中です。販売期間:7月31日(月)まで

- 10枚セット 5,500円
- ※姫石の湯タオル2枚付き(通常料金7,000円)
- 5枚セット 3,000円
- ※姫石の湯タオル1枚付き(通常料金3,500円)

5枚セットは、姫石の湯封筒入り、10枚セットは封筒入りのほか、箱入りもお選びいただけます。お得なこの機会にぜひ、お買い求めください。

お得な割引デー 開催中!

- 毎週木曜日 『シルバー割引デー』 通常700円を600円に割引 ※対象は65才以上の方 年齢が証明できるもの(保険証・免許証など)を、ご提示ください。
- 毎週金曜日 『お子様無料入浴デー』 ※対象は3才から中学生未満のお子様

※割引をご利用のお客様はフロントへお越しください。



今月の読者からの「おすすめの一冊」は、御杖小学校児童の言語活動の「おすすめの本」の紹介文を掲載させていただきます。

児童からのおすすめの一冊

(御杖小学校)

『シロクマくんのおきやくさん』
ポール・オーウェン・ルイス/作

『バムとケロのさむいあさ』
島田 ゆか/作

『ネコのすけっと』
わたなべ ひろみ/作



よかったです。バムとケロがかりをしようとして、世にいったら、あやうがよって、いる世にまよりにて、それをバムとケロがまよりにて世にドムであなをあげてのこぎりでえんじようになり、家にもってかえって、おかるにいれておれをとかしてあげるのがこの本のすすめです。せんよんでみてください。

よかったです。ハナコちゃんという小学2年生の女の子がいました。ハナコのお母さんは、バラが大好きでお庭で育てています。ある日、ハナコもバラを育ててみたくなり、お母さんにいいうちにやってみました。おぼんを育てているとハナコが前に飛んでハナコは、おぼんをほら、バラの上におぼんをしまいました。するとそこへネコが来て来ました。名前はスケット。そこからスケットは、どうしたてしょう、つづきはよんでみてください。

『コロンブス』
摩耶 美紗樹/作

『せかいいちのねこ』
ヒグチ ユウコ/作

『ルイ・ブライユ』
迎 夏生/漫画・金子 昭/監修

よかったです。このお話は、コロンブスという男の人が、インディアスという島を見つけるお話です。思ったことは、また明らかになっていかなければ、見つけるほう険に行くのは、すこし、おもしろいところ(は、仲介、妊、陸下、インディアスの島に行くときをもちろし)に行くところかおもしろいです。この本は歴史が好きな人、うりがながか、あつむるの、ひ、あつむるにもおすすめです。

よかったです。この本のねこは、ぬいぐるみのねこが、物のねこになろうと努力するところ。ぬいぐるみは男の子にちと好きで、あてくれるために、友だちからねこのお話を体の中に入れてねこに近くなると聞いて、ねこのお話をあつむるにきました。いろいろなねこのお話をもらいに、行くと、息は男の子が大事にしていたアノマロかいなくなりました。そのアノマロさがしに出ました。おぼんを歩いて、あつむると、池をついて、おぼんの横に……

よかったです。ルイブライユは、小さいときに、目をきってしまいました。お父さんと、お母さんがあわて、病院に行ったら、目がなおらないといわれました。ルイのために、石をどけたり、家の物をあんなりうごかさないようにして、いました。ルイは、学校に行きはじめ、すぐに手を上げて、ローリングとかを言いました。この本は、4.5.6年生におすすめです。

(原文掲載)

図書室 利用案内

場所/御杖小学校図書室(小学校正面入り口を開放しています。)

開放日時/毎週土曜日 13時~17時まで

貸出冊数・期間/1人5冊まで 4週間以内

予約、リクエスト/読みたい本が書架に見あたらないときは、予約リクエストカードに記入してください。県立情報館から借用などによってできるだけご希望に添うようにいたしますので、どしどしお申し込みください。

放送大学 放送大学に入学しませんか

放送大学はテレビ・ラジオ・インターネットを使って自宅で学べる正規の大学です。学位取得はもちろん、キャリアアップや自己実現など、生涯学習を目指す方をサポートします。この機会にあなたも放送大学で学んでみませんか。

★学びをサポートする6つのポイント★



ポイント1 学ぶ意欲が入学資格 学力試験はありません

15歳以上の方なら、学力試験はなく、書類選考のみで入学できます。(卒業を目指す方は18歳以上で大学入学資格が必要です。)大学卒業資格を得るために学ぶ方はもちろん、キャリアアップや知識を深めるために必要とする科目だけを学ぶ方もいます。

ポイント2 テレビ・ラジオによる放送授業だけじゃない！スマホやパソコンでいつでも！

テレビやラジオの放送授業を自宅で学べるほか、インターネットでいつでもどこでも授業を受けることができます。学習センター等に備えてあるDVD、CD等でも再視聴できます。放送授業はテレビのBS放送などの受信環境があればどこでも見ることができます。

ポイント3 大学卒業(学位取得)や資格取得を目指せます

4年以上在学し所定の124単位以上を修得すれば、普通の大学と同様の学士(教養)の学位を取得できます。認定心理士などの資格取得に対応した科目も開設しているほか、修士や博士を目指す大学院もあります。

【教養学部6つのコース】

- ・生活と福祉コース
- ・心理と教育コース
- ・社会と産業コース
- ・人間と文化コース
- ・情報コース
- ・自然と環境コース



ポイント4 1科目から学べます 半年だけの在学もOK！

一流の講師による多彩な約300の科目があり、1科目から学ぶことができます。人気の心理学をはじめ、外国語も充実。学目的に応じてお選びください。「資格に必要な単位だけとりたい」「入ってみたいけれど続けられるかわからない」という方は、半年だけ在学习することもできます。

ポイント5 負担が少ない授業料が魅力です

授業料はテキスト費込みで1科目(2単位)11,000円。入学科も含めリーズナブルな費用で学べます。また半年ごとに受講する科目の授業料だけを払う仕組みも魅力のひとつです。

区分	入学科	授業料
4年以上在学して卒業を目指す	全科履修生	24,000円
1年間在学	全科履修生	9,000円
半年間在学	全科履修生	7,000円

1科目(2単位) 11,000円

ポイント6 全国に学習センターがあります！

全国57箇所にミニキャンパスといえる学習センターやサテライトスペースがあり、講師から直接講義を受ける面接授業だけでなく、サークル活動といった学生同士の交流も行われています。また、全国の面接授業を受けることができます。その土地ならではの面接授業も楽しみの一つです。

ただいま平成29年度第2学期(10月)入学生を募集しており、資料を無料進呈いたします。お気軽にお問合わせください。

出願期間：平成29年6月15日～平成29年8月31日、9月1日～9月20日(必着)



資料請求・お問合わせ：放送大学奈良学習センター
〒630-8589 奈良市北魚屋東町(奈良女子大学コラボレーションセンター3階)
☎0742(20)7870
放送大学ホームページ(<http://www.ouj.ac.jp>) ※「放送大学」で検索!

平成29年度 奈良県警察官(第2回)採用試験 について

- 1 第1次試験日**
体力試験(美技判定)：8月26日(土)、27日(日)のうち指定する1日
教養・論文試験：9月17日(日)
- 2 採用予定人員**
警察官(大卒区分)：男性10人程度、女性3人程度
警察官(高卒区分)：男性25人程度、女性3人程度
警察官(高卒区分)：男性1人程度、女性1人程度
※採用予定人員は公告日(6/20)までは公表しておりません。
- 3 受験資格**
警察官(大卒区分)：昭和62年4月2日以降に生まれた人で、学校教育法による大学(短期大学を除く。)を卒業した人又は平成30年3月末日までに卒業見込みの人
警察官(高卒区分)：昭和62年4月2日から平成12年4月1日までに生まれた人で、警察官(大卒区分)以外の人
警察官(高卒区分)：平成4年4月2日から平成12年4月1日までに生まれた人
- 4 受付期間**
郵送(簡易書留で)：6/23(金)～8/18(月)
持参(直接下記受験申込先へ)：6/23(金)～8/14(月)
インターネット(県警ホームページから)：6/23(金)～8/14(月)
- 5 問合せ・受験申込先**
奈良県警察本部警務課採用係
〒630-8578 奈良市登大路町80番地
TEL 0120(35)204(採用フリーダイヤル)
奈良県警察ホームページ
<http://www.police.pref.nara.jp/>
- 6 担当者**
奈良県警察本部警務課採用係 酒谷裕子
〒630-8578 奈良市登大路町80番地
TEL 0120(35)204(採用フリーダイヤル)
奈良県警察ホームページ
<http://www.police.pref.nara.jp/>



就職応援フェア

企業合同説明会

日時：8月30日(水)11時～17時
場所：奈良県文化会館(奈良市登大路町6-2)
概要：県内の注目企業が多数参加予定。就職希望者に対して会社概要や求人内容等を説明する「企業合同説明会」を開催します。就活セミナー、キャリアカウンセリング、無料職業紹介所登録面談もできます。事前の申し込みは不要です。開催時間内に会場にお越しください。

対象者：おおむね35歳未満の一般求職者及び平成30年3月大学卒業予定者



問い合わせ
ならじョブカフェ 奈良県中小企業団体中央会
〒630-8325 奈良市西木辻町93-6 エルトピア奈良内
☎0742(81)3639
FAX 0742(81)3671